VILLE DE SAINT ETIENNE DE MONTLUC

l'Actu

Le Mensuel de Saint Etienne de Montluc

N°34
Nov 2021

Rodolphe Sampieri

DOSSIER

Restauration du beffroi, les travaux s'achèvent

P. 6

Travaux
Aménagements de sécurité sur les routes de la Blordrais et de Chaugenet

P. 3

Dossier
Une semaine pour réduire ses déchets

P. 6

Patrimoine
Mémoires d'un stéphanois, ancien prisonnier de guerre 6/8

P. 9

Édito

Michèle Vanden Brugge

Adjointe à la Vie citoyenne et aux solidarités

Bonjour à tous,

Ce mois-ci la parole m'est donnée afin que je me présente à vous en tant que nouvelle adjointe à la vie citoyenne et solidarité en remplacement de Mme Alizée GUILLARD.

Je tenais en premier lieu lui dire tous mes remerciements pour son dévouement et ses actions pendant ces deux années difficiles qui ne nous ont pas permis pleinement de mettre en œuvre les impulsions que nous voulons donner à ce nouveau mandat.

Je vous confirme donc ici que moi-même et la commission qui m'accompagne mettons tout en œuvre pour continuer dans la voie ouverte par Mme GUILLARD et dans la poursuite de nos engagements pris auprès de vous.

Je vous réaffirme notre volonté de développer le lien intergénérationnel, impulser le sentiment de citoyenneté chez nos jeunes et être à l'écoute de ceux qui en ont le besoin.

Au sein de la commission nous allons lancer une réflexion sur les outils et moyens nous permettant de développer cette citoyenneté.

Nous avons deux grands projets pour lesquels nous nous impliquons fortement à savoir la résidence autonomie et l'extension du cimetière. Ces deux projets sont structurants pour notre commune et doivent nous porter pour penser la société de demain.

Nous restons aussi très vigilants sur la situation sanitaire et ce qui en découle. Ainsi avec le CCAS, notre action de veille auprès de nos concitoyens les plus fragiles reste toujours d'actualité et nous restons à l'écoute de nos familles qui pourraient être dans le besoin.

Je suis très attachée au dialogue et je reste à votre disposition.

Bel automne à tous

Sommaire

3 **Au quotidien**

5 **État civil**

5 **À votre service**

6 **Dossier**
Restauration du beffroi : les travaux s'achèvent

8 Une semaine pour réduire ses déchets

9 Mémoires d'un stéphanois prisonnier de guerre 6/8

10 **À vos agendas**

12 **La Boum des Boomboxeurs**

Retrouvez toute l'information de votre ville sur : **www.st-etienne-montluc.net**

PEFC 10-31-1980 Certifié PEFC Ce produit est issu de forêts gérées durablement et de sources contrôlées. pefc-france.org

Directeur de publication : Rémy NICOLEAU, Maire • **Rédaction** : service Communication-Culture • **Conception et réalisation** : service Communication-Culture • **Impression** : OFFSET 5 • Impression avec des encres à base végétale sur du papier 100% PEFC, issu de bois provenant de forêts gérées durablement • **Tirage** : 3 600 exemplaires • **Images** : Service Communication-Culture, Adobe Stock, freepik, Pixabay • **Distribution** : Guy W. Services

Point travaux

1 Aménagements de sécurité sur les routes de la Blordrais et de Chaugenet

La commune travaille actuellement à l'amélioration de la sécurité routière dans différents secteurs de la commune. Les routes de la Blordrais et de Chaugenet ont notamment été identifiées et feront l'objet d'aménagements très prochainement.

- **Route de Chaugenet :** à l'aide de signalisation verticale, les limitations de vitesses vont être rappelées au conducteurs et une ligne discontinue sera matérialisée afin d'améliorer le confort des usagers, notamment en apportant une meilleure lisibilité de ces espaces.
  Des bandes rugueuses et des dispositifs destinés à réduire la vitesse des véhicules empruntant la voie vont également être installés.
- **Route de la Blordrais :** les balises plastiques des deux écluses existantes vont être remplacées par des nouvelles, des dispositifs destinés à réduire la vitesse des véhicules empruntant la voie vont également être installés.

2 Liaison douce vers la Rouillonnais et la Clunais

Le long de la RD17, à l'entrée de la Ville en provenance de Nantes, la commune réalise des travaux afin de matérialiser une voie sécurisée pour les cheminements doux.

La piste a été réalisée en revêtement sablé et le rail de sécurité en bois a été posée au cours du mois d'octobre.

3 Maintenance des installations de l'éclairage public

Dans le cadre de son programme annuel, le Sydela a procédé au remplacement des points lumineux des rues Jean-Baptiste Corot, Paul Gauguin et Claude Monet. Le mois d'octobre a vu le remplacement de ces équipements au niveau de la Route de Couëron. Sur ces deux secteurs, des travaux ont également été réalisés sur le réseau souterrain.

Les rues du Moulin Neuf, du Marais,la Route de Cordemais et la ZI de la Gatais, font partie du prochain secteur où ces aménagements vont être effectués.

Les rues du Communeau, de la Marquellerais et le Boulevard de Villeneuve verront ces travaux réalisés au début de l'année 2022.

Brèves

Nuisances sonores

Les bruits de voisinage (générés par le comportement d'une personne ou d'un animal) causant des nuisances sonores peuvent être sanctionnés, dès lors qu'ils constituent un trouble anormal, se manifestant de jour ou de nuit.

L'arrêté préfectoral de la Loire-Atlantique du 30 avril 2002 qui stipule dans son article 8 :

« sauf urgence caractérisée, que les personnes ne doivent pas causer une gêne entre 20h et 07h et toute la journée des dimanches et jours fériés. ».

Avant tout signalement, il est préférable d'en parler paisiblement avec la personne.

Infos municipales

Prochain conseil municipal

Le prochain Conseil Municipal aura lieu le 16 décembre.

Nouveaux agents municipaux

Mickaël Gieux a rejoint la collectivité le 30 août dernier en tant que Chef d'équipe des Espaces Verts. Il exerçait auparavant en tant que Responsable d'une jardinerie.

Loïc Berthaud arrivé le 29 septembre en tant Responsable du Service des Espaces Verts. Il arrove de la Mairie de Saint Herblain où il exerçait en tant que Responsable de pôle au service des Espaces Verts.

Recrutement d'agents recenseurs

Initialement prévu en 2021, puis reporté en raison de la crise sanitaire, le recensement de la population de Saint Étienne de Montluc aura lieu en 2022. Dans le cadre de ces opérations, la commune recrute des agents recenseurs (H/F) pour les mois de janvier et février 2022.

Mission principale :

Après une formation, sous le contrôle d'un coordonnateur communal, et selon les documents fournis par l'INSEE, les agents auront pour mission la collecte des informations nécessaires auprès des habitants de la commune.

Postes à pourvoir en janvier 2022.

Lettre de Motivation et CV a adresser à :
Monsieur le Maire - Place de la Mairie
44360 Saint Étienne de Montluc
service.personnel@st-etienne-montluc.net

Carte d'identité et Passeports

Les délais de prise de rendez-vous pour les cartes d'identité et passeports se rallongent fortement ainsi que les délais de fabrication. Un mois et demi à deux mois d'attente sont actuellement à prévoir avant d'obtenir un rendez-vous.

Rejoignez le dispositif Participation citoyenne

Ce dispositif encourage la population à adopter une attitude solidaire et vigilante, ainsi qu'à informer les forces de l'ordre de tout fait particulier venant à l'encontre de la tranquillité publique. Il favorise le rapprochement entre les forces de sécurité de l'État, les élus locaux et la population, et doit permettre d'améliorer l'efficacité des interventions. Il s'agit d'une démarche volontaire et bénévole, ouverte à tout citoyen majeur.

Pour rejoindre ce groupe de citoyens rapprochez-vous de la Police Municipale.

Études sur les mobilités

L'enquête sur les mobilités menée du 9 août au 24 septembre a recueilli plus de 400 réponses. À la suite de cette étude un comité consultatif de stéphanois volontaires s'est réuni une première fois le 28 septembre pour échanger sur des propositions d'aménagement.

Infos communautaires

Prochain conseil communautaire

Le prochain Conseil Communautaire aura lieu mardi 9 novembre.

Infos pratiques

Comité de Jumelage et des relations extérieures

Le comité de jumelage et des relations extérieures, qui existe depuis une trentaine d'années, a pour but de développer les échanges entre St Etienne de Montluc et Mühlhausen, la ville jumelée en Allemagne. Il vous invite à rejoindre l'équipe de bénévoles en participant à l'Assemblée Générale de l'association qui aura lieu le jeudi 18 novembre à 20h dans la salle André Malraux à l'espace associatif du Manoir. Si vous avez envie de partager de bons moments de convivialité, si vous êtes prêts à vous investir au sein du comité, n'hésitez pas à contacter la présidente Laurence Colas au 07 85 55 27 66

Nouveaux sur la commune

Psychologue pour enfants et adolescents

Je vous accueille tous les mercredis dans un espace calme et lumineux dans le bourg de Saint-Étienne-de-Montluc. Vous serez accompagnés, vous et votre enfant, dans un cadre bienveillant, confidentiel et sécurisant. De façon naturelle, mon dynamisme et mon sens relationnel me permettent de créer aisément une relation de confiance avec les jeunes et mes supports sont ludiques et variés. N'hésitez pas venir me rencontrer.

06 61 83 64 88 - laurasavinien.psy@gmail.com
www.laura-savinien-psychologue-44.fr

Conseillère en bien-être

Conseillère en bien-être, j'exerce cette activité sur St Etienne de Montluc et les communes voisines, me déplaçant à domicile pour le conseil et la livraison.
Je vous présente les créations Forever, leader mondial de l'aloe vera, produits de qualité et labellisés, non testés sur les animaux et proposés dans le domaine du bien-être au quotidien pour toute la famille (cosmétiques curatifs, pulpe d'aloe vera, produits d'hygiène corporelle, compléments alimentaires, programme nutritionnel)
Au plaisir de vous rencontrer

Delphine Athimon
06 11 41 35 88 - delph.s@sfr.fr

Infos CCAS

Démarchage abusif : Soyons tous vigilants

La commune est la cible de démarcheurs peu scrupuleux, qui n'hésitent pas à profiter de la vulnérabilité de certains habitants. Chacun est donc invité à la plus grande vigilance face aux divers démarchages par téléphone et à domicile. Dans la mesure du possible, adoptons les bons gestes :

- Ne pas faire entrer les démarcheurs chez soi, ne pas faire visiter son habitation au démarcheur
- Ne pas donner ses coordonnées bancaires par téléphone
- Demander la carte professionnelle du démarcheur et/ou l'ordre de mission (même pour les personnes en uniforme)
- Dans le cadre d'un démarchage à domicile, chacun bénéficie d'un délai de rétractation de 14 jours ouvrables après la signature de toute commande pour l'annuler en adressant à l'entreprise une lettre recommandée avec accusé de réception.

En cas de doute, contacter la police municipale ou la gendarmerie

Osons l'avenir pour Saint-Étienne-de-Montluc

LE CONSEIL DE DÉVELOPPEMENT

À la suite de la démission du président du Conseil de Développement (CD) Estuaire et Sillon, nous souhaitons rappeler l'intérêt de cet organisme.

Les CD ont été institués en 1999 par Dominique Voynet et définitivement inscrits en 2015 dans le code général des collectivités territoriales (art. L5211 10 1). Ils sont alors devenus obligatoires dans les intercommunalités de plus de 50 000 habitants. Conçus pour être des lieux de dialogue et de propositions, ils permettent aux citoyens de s'organiser librement et de travailler en toute indépendance.

Le CD Estuaire et Sillon est composé d'une quarantaine de citoyens bénévoles issus de tous horizons dont la mission est de réfléchir à des questions d'intérêt commun et contribuer à enrichir la décision politique sur saisine de l'intercommunalité ou du « territoire de projet » ou sur auto-saisine.

Le CD est actuellement réuni en 8 groupes de travail dont le nombre et les thèmes peuvent varier d'une année sur l'autre, par exemple Aménagement-Urbanisme et Mobilité, Social-Santé ou Culture.

En décembre 2020, le groupe « Environnement » a publié un avis sur la gestion des déchets et organisé une conférence débat sur le changement climatique.

Les CD et encore plus leurs travaux, sont souvent peu connus, notamment des citoyens. Et ses travaux peuvent être tous ou partie repris par la collectivité... ou simplement ignorés. En effet, les CD ne donnent qu'un avis. Ses bonnes relations avec la collectivité sont donc primordiales.

Le site : https://www.cd estuaire sillon.fr/

Vos commentaires / vos questions :
elus-saintetiennesolidariteecologie@orange.fr
https://pour-saintetienne2020.fr/
facebook : @osonsavenir

Judith LERAY

Olivier LABARRE

Céline PETETIN

Olivier GEFFRAY

Régine CASSIN

État Civil

BIENVENUE À...

10 août	Martin DEJOIE MIRGON
13 août	Gabrielle MARGAIL
17 août	Elijah LARIVEN
20 août	Axelle JACOB
20 août	Cléo JACOB
20 août	Emie HUGUENIN
22 août	Rose CAM
24 août	Maddy BIGOT
27 août	Maël COMES
1er sept	Amélia RELION
4 sept	Augustin HAMON
8 sept	Thaïs PUCHE CRAND
9 sept	Zélie MARIN PICOZZI
9 sept	Côme MARIN PICOZZI
12 sept	Billie THONNON
14 sept	Julie DELALANDE
15 sept	Léa RENELEAU
15 sept	Luna COMTE TESSON

ILS NOUS ONT QUITTÉS...

4 sept	Henri MAILLARD 88 ans
21 sept	Jacky GAUDUCHON 72 ans
24 sept	Lyliane LÉAUTÉ 73 ans veuve THÉBAUD
28 sept	Joseph TAUGAIN 93 ans
28 sept	Léo DUMOULIN 3 ans
29 sept	Agnès BABIN 92 ans veuve SIMON

FÉLICITATIONS À...

18 sept	Rodolphe PROST et Céline RAGOIN
23 sept	Charles JUCHAULT des JAMONIÈRES et Marion SAID HACHIM

NUMÉROS UTILES

Mairie

Accueil
Du lundi au vendredi,
de 8 h 30 à 12 h
et de 13 h 30 à 17 h30
>> 02 40 86 80 26

Services Techniques
>> 02 40 86 96 36

Bibliothèque
Mardi et vendredi : 10 h à 12 h
et de 16 h à 18 h 30
Mercredi : 10 h à 12 h
et de 14 h à 18 h 30
Samedi : 9 h 30 à 12 h 30
>> 02 40 86 97 35

Espace Jeunes
>> 02 40 86 92 05

Multi-accueils
>> 02 40 65 98 75

Relais Petite Enfance (RPE)
>> 02 40 65 98 78

Enseignement
Ecole publique de la Guerche
>> 02 40 86 86 56 (maternelle)
>> 02 40 86 87 12 (élémentaire)

Accueil périscolaire
>> 02 40 85 21 82

Ecole privée Sainte Marie
>> 02 40 86 91 95

Espace départemental des solidarités
>> 02 40 85 91 80 (assistante sociale et PMI))

Déchetterie
>> 02 28 25 96 00

Emploi local

Espace emploi
>> 02 40 56 80 85

Permanences en Mairie

SOLIHA
Permanence 1 vendredi sur 2
>> 02 40 44 99 44

CLIC
Permanence un mercredi sur 2
>> 02 40 42 61 93

CAUE44
Permanence chaque mois à St Etienne de Montluc ou Savenay (sur RDV)
>> 02 40 56 81 03

Mission locale
>> 02 40 56 81 03

Permanence parlementaire
Mme Anne-France BRUNET
>> 02 28 06 89 01 (sur RDV)

Conciliateur
Permanence 1 lundi par mois
>> 02 40 86 80 26

Info Énergie
Permanences assurées à distance
>> 02 40 08 03 30

Infirmières
Au cabinet médical, 5 bd de Verdun
>> 02 40 85 91 65

Au cabinet de soin infirmiers, 5 place Bretagne :
Permanences non communiquées à ce jour

Numéros d'urgence
Médecin de garde / 116 117
Urgence médicale / 15
Pharmacie de garde / 32 37
Pompiers / 18
Gendarmerie / 17

Urgences cardiaque / Défibrillateurs
- Complexe sportif de la guerche
- Pharmacie (Super U)

Une ville d'Histoire

Restauration du beffroi de l'église, les travaux s'achèvent

À l'occasion des Journées Européennes du Patrimoine, les 18 et 19 septembre dernier, les cloches de l'église ont été exposées aux visiteurs. Alors que des travaux se sont achevés au mois d'octobre, voici quelques éléments d'information pour mieux comprendre ce qui a été réalisé.

Suite à l'audit réalisé fin 2018, des dysfonctionnements avaient été identifiés, menaçant la pérennité du clocher et nécessitant des travaux de consolidation et d'entretien. Ces travaux ont concerné tout particulièrement le beffroi, c'est à dire la charpente en bois qui supporte les cloches, et les quatre cloches abritées dans le clocher.

Remplacement des poutres en bois

Toutes les poutres qui constituent le beffroi n'ont pas été remplacées lors de cette opération. Les poutres d'assise, qui supportent l'ensemble du beffroi et les cloches, avaient été scellées dans la maçonnerie du clocher lors de précédents travaux. Cet ancrage des poutres a contribué au fil du temps à la fragilisation de la structure du clocher et pourrat concourir à l'apparition de fissures. De plus les parties ancrées dans les murs, ayant subi le poids des années, ont été altérées du fait de l'absorption de l'humidité.

Ces poutres en chêne ont donc été remplacées, et réinstallées désolidarisées et non scellées dans la maçonnerie, posées sur des patins antivibratoires de manière à protéger la structure du clocher des vibrations générées lors de la mise en volée des cloches.

Les poutre remplacées et taillées pour s'appairer sont remises en place

Pour chaque poutre remplacée, la position des mortaises et tenons a été reportée sur les nouvelles, permettant le parfait appairage avec les poutres conservées. Le taillage des poutres et des nouveaux tenons a été réalisé sur site et sur mesure afin que ces nouveaux éléments soient adaptés aux spécificités du clocher. Les différents assemblages de charpente réalisés ont été effectués par un travail technique du bois réalisé par l'entreprise Bodet Campanaire et ses campanistes compagnons charpentiers.

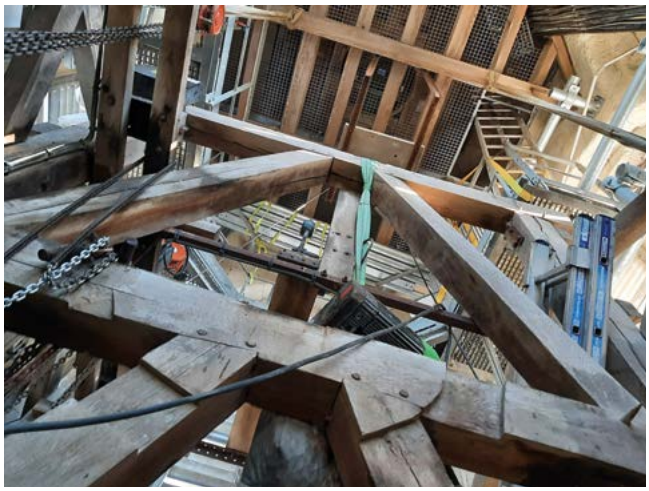

Les poutres remplacées et taillées pour s'appairer sont remises en place

Les moutons métalliques, c'est à dire les pièces qui supportent les cloches, ont été remplacés par des moutons en bois, dans le respect de l'art campanaire.

Le bois choisi par Bodet Campanaire pour remplacer les différents éléments est le chêne, qui est un bois solide dans le temps et qui offre une grande résistance dans un environnement humide comme peut l'être un clocher grâce à sa forte densité.

Certains appareillages électriques et mécaniques permettant la mise en volée des cloches ont également été remplacés.

Le financement de ces travaux évalué à près de 25 000€ est en partie possible grâce aux dons reçus via la souscription de la Fondation du Patrimoine. Cette campagne est encore en cours. Toute personne, association ou organisme peut apporter son don, à hauteur de ses moyens et de ses envies.

Les cloches de l'église de Saint Étienne de Montluc

Le travail réalisé sur le beffroi et le nettoyage des différents niveaux du clocher ont nécessité la dépose des cloches qui ont pu être exposées au public. Elles ont ainsi pu être nettoyées et brossées aux fils de cuivre. Cette technique permet de préserver leur patine et de les nettoyer (au fil du temps elles ont été recouvertes de poussières, déjections de volatiles, brindilles, etc).

Des quatre cloches de l'église de Saint Étienne de Montluc, une date de 1827 et se trouvait dans l'ancienne église. Les 3 autres ont été installées le 27 novembre 1957, en remplacement de la deuxième cloche présente dans l'ancienne église, détruite en 1843. Ces trois cloches avaient été commandées par Philibert Guilbaud, curé de la paroisse de 1950 à 1972, auprès de la Fonderie de cloches Paccard à Annecy-le-Vieux, en Haute Savoie. Cette entreprise, créée en 1796, fruit d'un savoir-faire transmis de père en fils depuis 8 générations, a su sortir plus de 120 000 cloches depuis sa création.

Chaque cloche est marquée du nom de ses parrains et marraines, d'une devise (pour les 3 plus récentes) et d'éléments iconographiques tels que le blason de la ville, celui de la fonderie, des illustrations religieuses.

La note de chaque cloche est déterminée par sa taille et son profil. Une petite cloche aura un son plus aiguë alors qu'une grosse cloche aura un son plus grave.

Marie de Lourdes, première cloche descendue

Les 4 cloches

Marie - Pierre - Louise - Étiennette - Joséphine
Date : 1827, Il s'agit de la cloche la plus ancienne.
Poids : 450kg.
Note : Sol dièse
Parrain : Louis-François Le Loup de La Biliais, Chevalier de Saint-Louis
Marraines : Mme Marie-Magdeleine-Julienne, née de Bec de Lièvre, épouse de M. Louis-Auguste-Victor, Comte Ghaisne de Bourmont, Pair de France, Grande Croix de l'Ordre royal et militaire de Saint-Louis.

Étiennette - Marie - Jeanne - Camille - Émilienne
Date : 1957
Poids : 1 050kg
Note : Mi
Devise : *Te deum laudamus*
Parrains : MM. Eugène Girard, Joseph Mosset, Charles Croux, Julien Fréneau et Jean Tessier, Conseillers Paroissiaux, représentant tous les hommes de Saint Étienne de Montluc
Marraines : Leurs Dames qui, chacune d'un prénom ont marqué cette cloche et représentent toutes les femmes de Saint Étienne de Montluc.

Marguerite - Abel - Anne-Marie
Date : 1957
Poids : 325 kg
Note : Si
Devise : *Oculi Omnium in te sperant, Domine*
Parrain : Abel Durand, Vice-Président du Conseil de la République, Président du Conseil Général de Loire-Atlantique, Président de l'Association Nationale des Présidents des Conseils Généraux de France et D'Outre-Mer, Chevalier de la Légion d'Honneur et de Saint-Grégoire le Grand.
Marraines : Mmes Marguerite Durand, née Berthiau son épouse et Anne-Marie Merel, née Durand, sa sœur.

Marie de Lourdes - Henri - Louis - Joséphine
Date : 1957
Poids : 760kg
Note : Fa dièse
Devise : *Ave Maria, Gratia plena*
Parrains et Marraines : M. le Chanoine Henri Allais, Curé - Doyen de Savenay, représentant tous les prêtres, religieux et missionnaires stéphanois Mlle Marie-Jeanne Quignor, en religion Sœur Marie de Notre-Dame de Lourdes, 7e Supérieure Générale des Sœurs de l'Immaculée-Conception de la Haie-Mahéas, représentant toutes les Religieuses Stéphanoises, contemplatives, enseignantes, hospitalières et missionnaires. Et ses bien-aimés parents, Louis et Joséphine Quignon, née Fillieux, représentant toutes les familles stéphanoises de prêtres, religieux et religieuses.

Une ville durable

Une semaine pour réduire ses déchets

Du 20 au 28 novembre, se tiendra la Semaine Européenne de Réduction des Déchets, l'occasion pour tous de découvrir ou redécouvrir des techniques et gestes simples pour mieux consommer et réduire ses déchets. À cette occasion, la commune de Saint Étienne de Montluc proposera, durant cette semaine, différentes animations.

Coordonnée en France par l'ADEME (Agence de la Transition Écologique), la Semaine Européenne de Réduction des Déchets est un temps fort de mobilisation afin de mettre en avant, et ce durant une semaine dans l'année, les bonnes pratiques de production et de consommation visant à la prévention et à la réduction des déchets, aussi bien ménagers que collectifs.

Tout au long de cette semaine, plusieurs animations et temps forts sont mis en place sur le territoire national afin que chacun, petit comme plus grand, puisse découvrir ou redécouvrir plusieurs techniques et gestes simples pour réduire sa consommation de déchets et donc pour préserver son environnement et notre planète.

En effet, on estime aujourd'hui à 590 kilos de déchets ménagers et assimilés, produits par an et par français. Nos déchets ont donc doublé en 40 ans et ce à cause de la surconsommation, des produits éphémères, de la production intensive de plastique, etc.

L'impact du plastique et des déchets est nocif pour notre planète, c'est pourquoi de nouvelles initiatives et pratiques se développent et intègrent progressivement notre quotidien (achat de produits vrac, recyclage, achat de produits durables...). La réduction de ces déchets est donc un enjeu primordial pour la préservation de notre environnement.

En mettant en place cette Semaine de Réduction des Déchets, trois grands principes sont ainsi mis en évidence :

- Économiser les matières premières épuisables
- Limiter les impacts sur l'environnement
- Diminuer le coût des déchets pour chacun

Ainsi, et pour cette nouvelle édition, la commune de Saint Étienne de Montluc a souhaité s'inscrire à cet événement en proposant plusieurs animations, tout au long de cette semaine, afin de présenter différents conseils et astuces pour réduire sa consommation de déchets, et pour rappeler que « le meilleur des déchets c'est celui qu'on ne produit pas », le tout dans une démarche ludique et conviviale, avec l'exposition « Trop de déchets dans nos poubelles » et le spectacle jeune public « La plus belle des poubelles ».

Exposition : Trop de déchets dans nos poubelles

Du mercredi 24 au dimanche 28 novembre, 10h-12h et 14h-17h, Salle Justice de Paix, Mairie

Nos déchets envahissent la planète. Abandonnés dans la nature, enfouis ou incinérés, ils polluent la terre, l'air et les océans. Les déchets domestiques représentent une bonne part d'entre eux. Apprenons à les réduire et à les recycler.

Une exposition de l'Espace des Sciences de Rennes.

©Double hélice

Spectacle : La plus belle des poubelles

Samedi 27 novembre, à 16h, à l'Espace Montluc

Un vagabond trimbale son chariot de détritus un peu partout et ramasse au hasard de son chemin tout ce qu'il trouve par terre. Ce personnage fantaisiste, mi-clown mi-vagabond, se joue des objets, les détourne et s'en amuse en s'inventant des histoires drôles ou tristes mais toujours empreintes de poésie.

Et puis vient le moment de la métamorphose du chariot : l'ouverture de cette grosse poubelle ambulante. Un moment magique où l'on découvre petit à petit un somptueux castelet baroque et scintillant composé entièrement de détritus et d'objets savamment disposés. Dès lors, on comprend que notre personnage est un artiste farfelu et qu'il est l'heure pour lui d'entrer en scène. Le rideau s'ouvre et commence alors une série de différentes saynètes. Des marionnettes de tout style font leur apparition mais elles ont toute la particularité d'être faites de ... détritus.

Fable burlesque et écologique, à partir de 4 ans

Renseignement auprès du service Communication-culture : 02 40 86 80 26 ou sur culture@st-etienne-montluc.net

Tout la programmation de la Semaine Européenne de Réduction des déchets est à retrouver sur :

https://serd.ademe.fr/programmes

Mémoires d'un stéphanois, ancien prisonnier de guerre 1939 -1945 (6/8)

Comme des crève-la-faim !

Marcel Tessier, un Stéphanois disparu en 2001, a connu la Guerre 39-45. Fait prisonnier, en juin 1940, il est passé par des stalags, puis a travaillé plus de 3 années dans une ferme prussienne avant d'être contraint de fuir devant l'avancée mortifère de l'Armée Rouge en janvier 1945...

Dimanche 28 janvier 1945 : L'horreur !

C'est terrible : on ne fait pas 20 mètres sans être arrêtés et menacés de mort par les soldats qui nous montrent la route jalonnée de cadavres de civils souvent mutilés (de nombreux camarades isolés parmi ces civils ont d'ailleurs connu le même sort), mais nous n'avons plus rien à donner. Dans le froid, la neige, privés de nourriture depuis la veille, sans montre, nous perdons la notion du temps. Le blessé est fiévreux. À la nuit tombante, nous croisons deux officiers russes qui nous conduisent à un château jonché de cadavres de civils et de soldats allemands. Ils nous font aligner à l'intérieur, et l'on pense vraiment qu'ils vont nous fusiller... Contre toute attente, les deux officiers sont accompagnés d'un prisonnier français parlant polonais et russe, responsable de 40 Français. Ils nous accueillent chaleureusement et nous offrent à manger, au chaud, mais surtout en sécurité depuis longtemps...

Une route, souvent jonchée de cadavres

Toujours à marche forcée

Après deux jours, nous repartons, escortés de 2 soldats à cheval. Le soir, dans une petite ville quasi détruite, nous occupons l'école avec des civils polonais qui nous accompagnent le lendemain. Dans ce groupe de 400 personnes, dont une bonne centaine de Français, trouver à manger n'est pas chose aisée car les russes ne nous donnent rien. On fouille dans les maisons et les caves, à la recherche de n'importe quelle nourriture, mais certains soirs, on s'endort le ventre creux. Parmi notre groupe de 10 Français, on dort à 5 afin d'avoir moins froid, et pas question de quitter les chaussures sous peine de ne plus pouvoir les remettre à cause du gel. Au réveil, on est recouvert de 20 à 30 cm de neige... que l'on réchauffe et boit en guise de café... Parfois, des betteraves non gelées trouvées dans un silo nous tiennent dans le ventre jusqu'au soir. La vermine revient, certains ont les pieds gelés [Marcel en souffrira longtemps après son retour] et ne veulent plus bouger, le moral est au plus bas et l'épuisement gagne rapidement. Nous sommes 4 sur 10, tenant à peu près debout, à pouvoir chercher du ravitaillement dans les fermes, au risque de sauter sur les nombreuses mines allemandes. Des bouteillons (bobards) laissent à penser que les Russes nous emmènent travailler en Sibérie.

Le bout du tunnel ?

Et puis un matin, vers la mi-février, un officier accompagné de soldats rassemble tous les Français dans un village proche, près de Gumbinnen [Goussev], en Prusse-Orientale, zone de combats depuis juillet 1944. Tout est dévasté. On commence à retirer des décombres les cadavres –gelés, heureusement- de soldats russes et allemands pour les enterrer. On répare certaines toitures pour nous abriter car c'est encore la mi-février. Les Russes emploient à tour de rôle des équipes pendant une semaine pour refaire les voies de chemin de fer. Comme il arrive tous les jours des camarades, on est à présent 500 à chercher de quoi subsister, principal problème. Un jour, nous trouvons des fèves non battues qu'on cuit à l'eau : un vrai régal !

En avril, on embarque, à 90 par wagons, le train roulant pendant 2 jours en direction du Nord apparemment (la Sibérie ?). En fait nous arrivons à Wilno [Vilnius], en Lituanie, où l'on nous rassemble à 4 000, entre prisonniers français, dans une ancienne école, sous la responsabilité de 2 capitaines et 10 lieutenants libérés d'un oflag proche. La vie de caserne reprend ses droits, j'ai un groupe sous mes ordres pour effectuer les corvées. On enterre encore quelques camarades. Et puis nous apprenons avec joie la fin de la guerre le 9 mai 1945, mais nous sommes toujours dans l'incertitude nous concernant. Cinq jours après, on repart à 2 000, en wagons à bestiaux, dans les mêmes conditions, le moral variant selon les directions empruntées. Nous traversons la Pologne du Nord au Sud, puis l'Ukraine, avant d'atteindre, après 14 jours, Odessa, le plus grand port russe sur la Mer Noire. Mais dans quel but ?

La suite du récit de Marcel Tessier vous sera présentée dans les prochains numéros de l'Actu

Événements à venir !

En raison du contexte sanitaire, nous ne pouvons garantir le maintien de tous ces événements.
Un pass sanitaire pourra vous être demandé pour participer à ces événements

DU 5 AU 7 NOVEMBRE

Festival Si on jazz'ay
à l'Espace Montluc

Si On jazz'ay propose un nouvel événement cette année en animant pendant 3 jours, la scène de l'Espace Montluc avec une programmation exceptionnelle.

- *Vendredi 5 novembre*

Rosenberg Trio, à 20h30

Au cours des vingt-cinq dernières années, les Rosenberg ont joué partout dans le monde, et se sont imposés comme les meilleurs dans leur domaine. Ils ont conquis le monde. Stochelo Rosenberg est considéré comme l'un de ses meilleurs guitaristes, avec sa technique impeccable, sa grande élégance et son vibrato très personnel, alliant virtuosité et émotion.

- *Samedi 6 novembre*

Divers groupes, à partir de 14h30
Acoustic Session, Daniel Givone et Gwen Cahue, à 20h30

Acoustic session c'est d'abord la rencontre entre deux solistesqui trouvent leurs encrages dans la musique de Django Reinhardt. Mais plutôt que de revisiter les grands classiquesde la musique manouche, ils choisissent ici de nous faire partager leurs univers musicaux avec des compostions originales et quelques reprises moins connues ce qui donne un répertoire très éclectique allant des rythmes latins aux valses classiques en passant par des sonorités orientales.

- *Dimanche 7 novembre*

Variations gospel, Keep On, à 16h30

Janis Joplin, Simon and Garfunkel, Bob Dylan, Bruce Springsteen... se sont plongés dans les sonorités gospel, comme une sortie de route nécessaire. Avec quatre voix et un piano, Keep vous emmène avec force et générosité au point de rencontre entre ce style chargé d'histoire, et les grands interprètes d'aujourd'hui ou d'hier, qui l'ont réinventé. Le gospel s'impose comme une évidence pour parler de liberté et d'espérance. Avec eux, le style se réinvente, et garde le perpétuel mouvement de ses débuts.

Informations, tarifs et réservations auprès de l'association

Le Verbe Figuré et sur www.jazz-festival-savenay.com

Association Le verbe figuré
06 81 36 25 38 - leverbefiguré@orange.fr
www.jazz-festival-savenay.com

JEUDI 11 NOVEMBRE

Commémoration du 11 novembre
à 10h15, Place de la Mairie

À la date anniversaire de la signature de l'armistice de 1918 et de la commémoration de la victoire et de la paix, la cérémonie du 11 novembre rend hommage à tous les morts pour la France, des conflits anciens ou actuels.

- Le rassemblement est prévu à 10h15, place de la Mairie.
- Départ à 10h30, une gerbe sera déposée au Monument aux Morts et au cimetière.

À l'issue de la cérémonie, un vin d'honneur sera servi à la Salle des Loisirs.

Un pass sanitaire vous sera demandé pour participer à cet événement.

Mairie de Saint-Étienne de Montluc
02 40 86 80 26

DU 15 AU 18 NOVEMBRE

Bourse aux jouets, puériculture et vêtements de sports d'hiver
Salle des Loisirs

Dépôt : lundi de 10h00 à 19h00 (journée continue)

Vente : mardi de 09h00 à 19h00 (journée continue)
et mercredi de 09h00 à 13h00

Reprise : jeudi de 09h00 à 12h00

20 articles maximum

Articles en bon état et complets.

Les achats seront réglés en espèces
2€ par déposant
Ouvert à tous

Renseignements : Françoise Gérard
06 21 05 09 30 - afrsem@gmail.com

SAMEDI 20 NOVEMBRE

Rentrée Littéraire
à 9h30,

Venez découvrir une sélection de romans présentés par une libraire de chez Coiffard. Qu'il s'agisse d'incontournables, de romans français ou étrangers, d'un premier roman... vous trouverez forcément votre bonheur !

Public adulte

Animation gratuite, sans réservation dans la limite des places disponibles

Bibliothèque de Saint-Étienne de Montluc
02 40 86 97 35

20, 21, 27 ET 28 NOVEMBRE

Exposition annuelle des peintres de l'Alsem
de 10h30 à 18h30, Salle des Loisirs

Vous êtes invités à la 34e exposition des peintres de l'Amicale laïque de Saint-Etienne de Montluc en présence de l'artiste couëronnais Michel Tual. Au fil de ses voyages et à travers ses peintures d'une intense luminosité, il nous emmènera à la découverte des paysages de la Loire et de l'estuaire. Démonstration le dernier dimanche d'exposition.

Entrée gratuite
Ouvert à tous

Renseignements au 06 77 74 97 75
alsem.peinture.art@gmail.com

DIMANCHE 21 NOVEMBRE

La Boum des Boomboxeurs
à 16h, Espace Montluc,

Qui n'a jamais rêvé de « clubber » comme s'il était à New-York... Et tout ça en plein après-midi, juste pour être frais pour le contrôle de maths du lendemain ? Une boum pour petits et grands pour se défouler, se dépenser et danser sur du vrai bon son : « clubber » et se retrouver en famille sur une musique funky et entraînante allant de KRS One, Geaorge Clinton en passant par Jackson Five et Kriss Kross jusqu'à bouger sur du Dabrye et Chromeo. Attendez-vous à lâcher prise : cette boum est une suite d'animations explosives pour faire bouger quel que soit son âge, le tout sur un air frais et groovy.

Avec la participation de l'association Montluc Hip-hop qui présentera son activité avant le spectacle

Durée : 1h environ

Billets à retirer auprès de la bibliothèque de Saint Étienne de Montluc, et disponibles auprès de France Billet et ses distributeurs.

Tarifs : Prévente 5€, Sur place 7€

DU 24 AU 28 NOVEMBRE

Semaine Européenne de Réduction des Déchets

SEMAINE EUROPÉENNE DE LA RÉDUCTION DES DÉCHETS

Détail de la programmation à retrouver p. 8 de ce numéro de l'Actu.

Mairie de Saint-Étienne de Montluc
02 40 86 80 26

4 ET 5 DÉCEMBRE

Marché de Noël

Cette année le ciel va briller de milles feux. : Le marché de Noël de Saint Etienne de Montluc fête ses 10 Ans.

Nous vous invitons à participer sous une pluie d'Étoiles les 4 et 5 Décembre 2021 à ce cocktail festif.

Des animations adaptées pour tout public des plus petits jusqu'aux plus grands . Personne ne peut y échapper.

Artisants d'art , Gastronomie, Musiques,Maquillage,Animations de rue, associations caritatives...

Et bien sûr la présence du Père Noël

Renseignements : noel.sur.les.etoiles@gmail.com
www.marche-noel-etoile.fr

4 ET 5 DÉCEMBRE

Exposez vos talents
de 10h à 12h et de 14h à 18h, Espace Montluc,

Pour ce report, les artistes amateurs locaux sont invités à exposer leurs œuvres, toutes discipline confondues. À cette occasion, l'artiste professionnelle Brigitte Vlahovic nous fera l'honneur de sa présence. L'occasion pour tous de rencontrer et d'échanger avec des artistes, de découvrir des savoir-faire et d'assister à des démonstrations, tout au long du week end artistique.

Cette année, et pour la première fois, l'Esat de la Soubretière de Savenay présentera son exposition photos organisée à l'occasion des 40 ans de la structure. Cette exposition est un moyen de mettre en avant le savoir-faire des travailleurs immortalisé par un travail photographique, fruit de la collaboration entre les usagers de la Section Annexe d'Établissement et Service d'Accompagnement par le Travail et le bénévoles du Club photo de Savenay.

Vous êtes une association stéphanoise
et vous organisez un événement sur la commune,
envoyez-nous vos informations :

Dates limites

- Actu de décembre : vendredi 5 novembre
  pour une distribution les 29 et 30 novembre
- Actu de janvier : vendredi 3 décembre
  pour une distribution les 6 et 7 janvier

L'ARMADA PRODUCTIONS

PRÉSENTE

LA BOUM DES BOUMBOXEURS

TOUT PUBLIC

Dimanche 21 novembre, à 16h, à l'Espace Montluc